

Nieuwsbrief 5 Fietsenstalling Koningin Julianaplein dd. 19 maart 2018

In deze nieuwsbrief geven de gemeente Den Haag en Mobilis u informatie over de bouwwerkzaamheden voor de ondergrondse fietsenstalling op het Koningin Julianaplein.



Figuur 1. Bouwkuip op donderdag 8 februari 2018

De bouwkuip van de fietsenstalling wordt in twee fasen ontgraven en gestort (zie figuur 2). Fase 1 is het werkvak aan de Bezuidenhoutseweg. Het ontgraven van deze fase is in oktober gestart. Aansluitend op het ontgraven worden de wanden, vloeren en dekken van de fietsenstalling gestort.

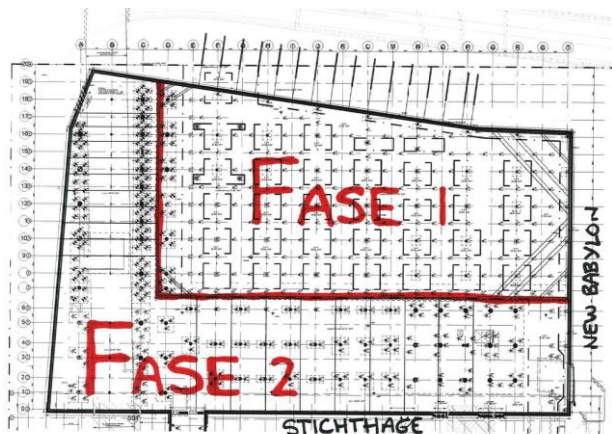

Figuur 2. Fasering van de bouw

Terugblik

Storten van de vloeren van de fietsenstalling

De eerste grote betonvloer is gestort op vrijdag 22 december 2017. Een mooie decemberdag waarop het weer mee zat. De stort was halverwege de dag al klaar. Op 25 januari en 8 februari (zie figuur 3) is de rest van de vloer gestort. Met name 8 februari was een koude dag. Door inzet van kachels is het toch gelukt om de betonvloer te storten. Inmiddels is de gehele vloer van fase 1 gestort.

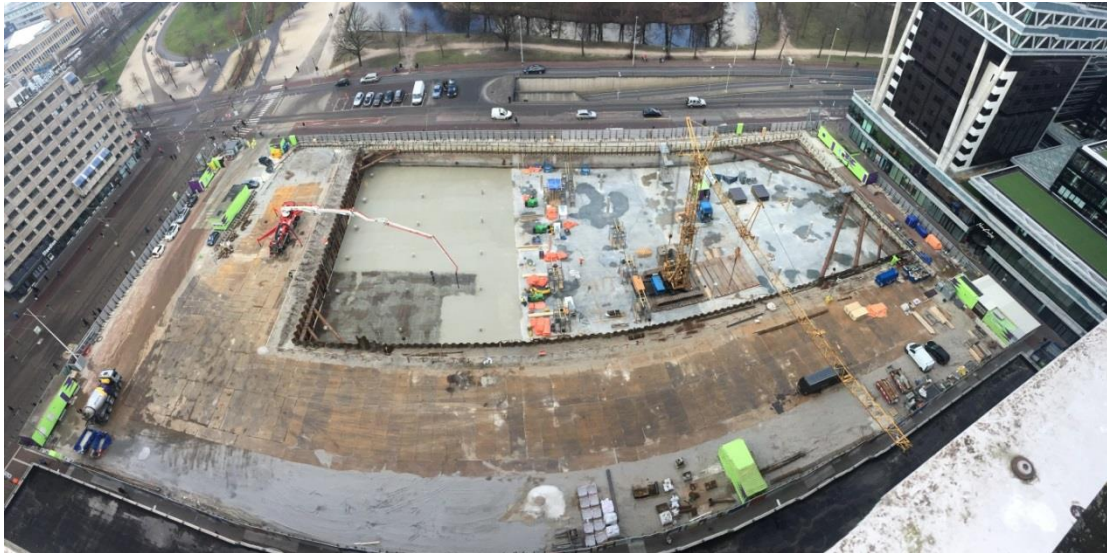

Figuur 3. Stort van laatste vloer fase 1.

Wanden van de fietsenstalling storten

Na de vloeren worden de wanden aangebracht. Hiervoor is de steunconstructie van de bouwkuipwanden verwijderd. De weersomstandigheden waren niet ideaal voor het storten van beton. Om het hardingsproces te beschermen wordt het vers gestorte beton afgedekt met zeilen (zie figuur 4).

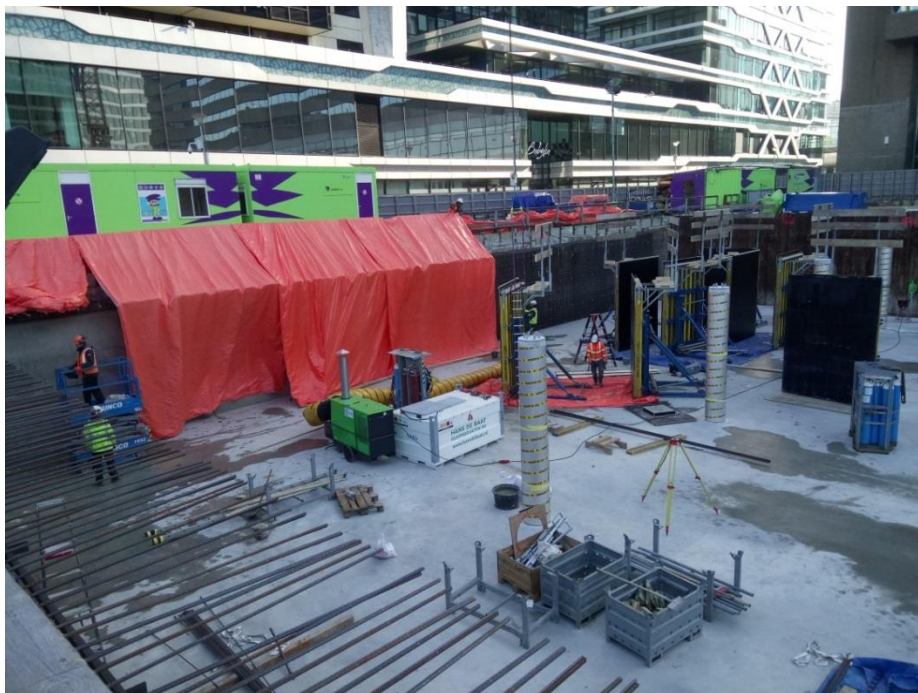

Figuur 4. Aanbrengen van de wanden

Vooruitblik

Maken van de wanden & dek

Momenteel wordt het betonwerk van fase 1 verder afgemaakt. In kleine storten worden de wanden aan de zijde van de Bezuidenhoutseweg gemaakt. Daarna storten we het dek en de kolommen. Het dek is te zijner tijd zichtbaar als plafond van de fietsenstalling; de kolommen zijn zichtbaar als zuilen.

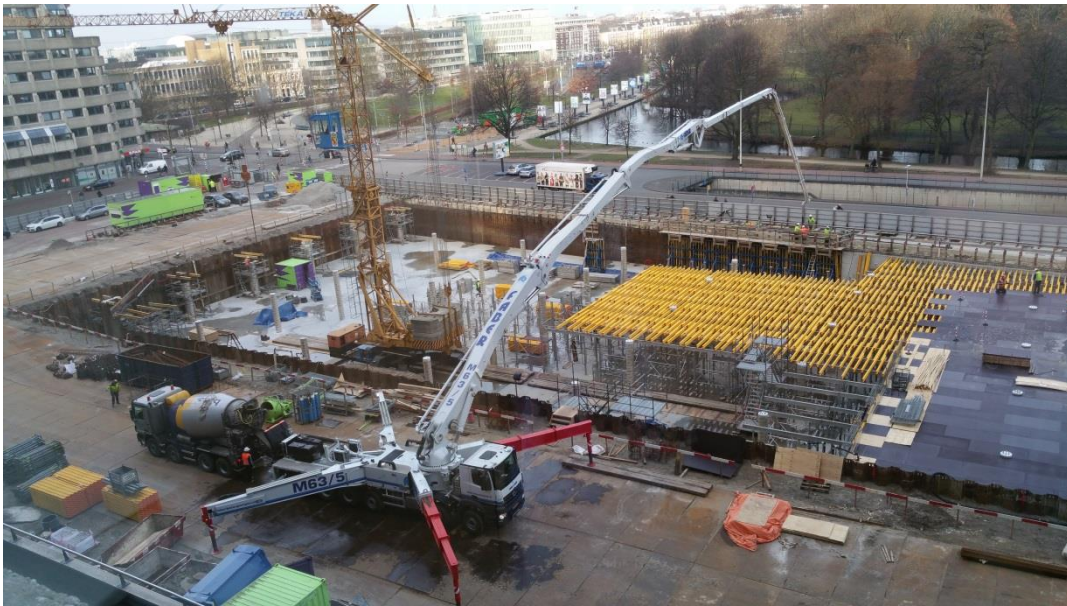

Figuur 5. Bekisting van het dek (bron: Rene Middel)

Ontgraven Fase 2

In de loop van april starten we met de bouw van fase 2. De bouwkuip wordt verder ontgraven, de steunconstructie wordt geplaatst en de vloeren, wanden, kolommen (zuilen) en dek worden gestort.

Aanbrengen van twee extra inritten aan zijde Bezuidenhoutseweg

Om fase 2 te kunnen uitvoeren wordt gewerkt vanaf het dek van fase 1. Aan de zijde van de Bezuidenhoutseweg worden twee extra toegangen gemaakt naar het bouwterrein.

Slopen BS-palen/CSM-wand Stichthage

De aangebrachte fundatiepalen en CSM-wand langs de gevel van Stichthage vormen een draagconstructie voor het dek en de bovenbouw. Om op juiste hoogte te komen van het dek wordt de bovenzijde de wand en de palen gesloopt. Op dit moment onderzoeken wij op welke wijze deze werkzaamheden het best kunnen worden uitgevoerd om de overlast zoveel als mogelijk te beperken.

Website

Op de website www.kj-plein.nl staat altijd de meest recente informatie van het project. De bouw is via webcams die op het dak van gebouw Stichthage staan 24/7 te volgen.

Informatie over de bovenbouw is te vinden op www.kjdenhaag.nl

Inlooppreekuur

U bent voor informatie en vragen over de bouwwerkzaamheden iedere maandag tussen 8.30 en 9.30 uur welkom op het inlooppreekuur van Mobilis op de 9^{de} etage van gebouw Sticthage. Eva Zonneveld, de omgevingsmanager van Mobilis, staat u dan te woord.

Contact

Hebt u naar aanleiding van deze brief nog vragen, neem dan gerust contact met ons op. Dat kan via het contactformulier op onze website www.kj-plein.nl. Ook kunt u ons bereiken via het mailadres info@kj-plein.nl. En uiteraard bent u van harte welkom op het inlooppreekuur. Wanneer u tijdens de uitvoering iets verdachts ziet of een calamiteit wilt melden, kunt u ons 24/7 bereiken op ons calamiteitenummer: tel. 06-21504617.